www.rajec.sk

RAJČAN

MESAČNÍK MESTSKÉHO ÚRADU V RAJCI JÚL – AUGUST / 2011

6x foto: archív MsKS Rajec

13. AUGUSTA 2011 – VEĽKÝ RAJECKÝ DEŇ

(Rajecký jarmok a Rajecký maratón)

V TOMTO ČÍSLE SI PREČÍTATE:

Aktuálne informácie z mesta a MsÚ
Pozvánky na kultúrne akcie
Kurz sebaobrany
Školy v Rajci
Právna poradňa
Divadelná Šuja
Futbalisti postúpili
Kordovánky majsterkami Slovenska
Vzácny hosť na službách božích
Spoločenská rubrika

MESTO RAJEC ZVAŽUJE TRESTNÉ OZNÁMENIE

Na ostatnom mestskom zastupiteľstve poslanci znova rozhodovali aj o umiestnení busty JUDr. Ďurčanského na námestí.

Na ostatnom zasadnutí mestského zastupiteľstva (9. 6. 2011) poslanci zobrali na vedomie posudky z Ústavu pamäti národa, zo Slovenskej akadémie vied a z Historického ústavu Matice slovenskej.

Po prerokovaní tohto bodu sa poslanci uzniesli, že na uznesení z roku 2009 sa nebude nič meniť a uznesenie ostáva aj naďalej v platnosti. Počas rokovania navrhol p. poslanec Augustin, aby sa busta odstránila, o čom sa hlasovalo. Za tento návrh však hlasoval iba on.

Všetky aktivity, ktoré vyvíja hnutie Human a *„občianski aktivisti z Rajca“* – len p. Bellan, ktorý sa nejakým zvláštnym spôsobom chce stále zviditeľňovať, neustále klamú slovenskú a rajeckú verejnosť o tom, že Dr. Ďurčanský bol fašistický a vojnový zločinec, je to lož. Vzhľadom nato, že hnutie Human už začalo urážať aj Mesto Rajec, poslancov MZ a aj občanov mesta zvažujeme trestné oznámenie na p. Marianka z hnutia Human.

Milí páni – aj p. Bellan, aj p. Marianek – zabudli ste, že poslanci sú priamo volení zástupcovia obyvateľov, ktorí sú za svoje rozhodnutia zodpovední a plnia si svoje úlohy poslancov MZ. Koho zastupujete Vy? Do dnešného dňa ste nám to nevysvetlili!

Na poslednom MZ bolo prijaté aj nové VZN o zákaze užívania alkoholických nápojov na verejných priestranstvách.

Keďže sa nám množia informácie o tom, že mladí ľudia čím ďalej tým viac popíjajú na verejných priestranstvách – v areáloch škôl, športových areáloch, na sídliskách, na námestí – tak sa Mesto Rajec rozhodlo schváliť nové Všeobecne záväzné nariadenie č. 2/2011 o zákaze užívania alkoholických nápojov na vymedzených verejne prístupných miestach.

Na základe tohto VZN sa má mestská polícia o čo oprieť a môže zamedziť takémuto konaniu.

Uskutočnila sa prvá dražba v histórii Mesta Rajec, kedy sa predával majetok mesta. Bola dražba úspešná?

Áno, dražba bola úspešná. V zmysle zákona bola dražba zverejnená a o celej dražbe bola spísaná notárska zápisnica. Predával sa jednoizbový byt na ul. S. Chalupku. Byt bol priklepnutý za sumu 20 500 eur a ku dnešnému dňu je celá suma už aj zaplatená.

Ako dopadla verejno-obchodná súťaž na predaj stavby bývalých verejných WC?

Táto verejno-obchodná súťaž nebola úspešná, keďže sa do verejno-obchodnej súťaže neprihlásil žiaden záujemca. Mestské zastupiteľstvo rozhodlo, že tento majetok zverejní na svojej webovej stránke ako nadbytočný.

V uvoľnenej ambulancii po MUDr. Rybárikovi mala začať ordinovať nová lekárka, tá nakoniec od tohto zámeru odstúpila. Má o ambulanciu záujem iný lekár?

Táto otázka by mala smerovať skôr k vlastníkom po ambulancii Dr. Rybárika.

Podľa mojich informácií vlastníci ambulancie nie sú nadšení z celej situácie, ktorá vznikla a robia všetko preto, aby ambulancia bola obsadená novým lekárom.

V júni sa uskutočnila aj voľba nového riaditeľ základnej umeleckej školy.

Výberové konanie na miesto riaditeľa ZUŠ sa uskutočnila 20. júna. Výberové konanie sa uskutočnilo ústnym pohovorom a prezentáciou vlastnej koncepcie rozvoja školy. Výberová komisia – členovia rady školy – po odprezentovaní uchádzačov uskutočnili tajné hlasovanie, kde každý člen komisie dal hlas kandidátovi zakrúžkovaním poradového čísla a kandidát s najväčším počtom hlasov zvíťazil.

Na základe hlasovania výberová komisia rozhodla, že riaditeľom základnej umeleckej školy sa stal opäť PaedDr. Marián Remenius. Pod jeho vedením bude škola aj naďalej pokračovať v úspechoch, ktoré za posledných 5 rokov dokázala.

Za rozhovor ďakuje Šzá
Foto: Šzá

AKTUALITY Z MESTA

Na otázky odpovedá Ing. Ján Rybárik, primátor mesta

VEĽKÁ ČIERNA MÁ AJ VĎAKA RAJCU VODOVOD

Po prvýkrát v histórii Veľkej Čiernej budú mať obyvatelia pitnú vodu z vodovodu. Iniciátorom stavby boli Veľká Čierna a Mesto Rajec. Veľká Čierna bude zásobovaná vodou z rajeckého vodovodu. Nad Charubinou je postavený nový vodojem s kapacitou 150 m^3. Vodojem bude zásobovať pitnou vodou Veľkú Čiernu a areál Charubinej.

„Stavba sa zrealizovala v rokoch 2009 – 2011. Dielo je v súčasnosti pred kolaudáciou. Je to jedna z najdôležitejších akcií, ak nie najdôležitejšia, z pohľadu života obce. Akcia ukázala, aká dôležitá je spolupráca obec - mesto - súkromná spoločnosť. Osobitné poďakovanie za podporu pri projekte patrí primátorovi mesta Rajec. Projekt je financovaný z prostriedkov Európskej únie a štátneho rozpočtu z 5 % spoluúčasťou obce.“ – pre Rajčan povedal starosta obce Veľká Čierna Ing. Štefan Harant.

Šzá

Foto: Ladislav Galko

Nový vodojem nad Charubinou

MESTSKÉ ZASTUPITEĽSTVO

Na ďalšom riadnom zasadnutí Mestského zastupiteľstva v Rajci sa poslanci zišli 9. 6. 2011.

Uznesením MZ v Rajci č. 65/2011 zo dňa 31. 3. 2011 bolo vyhlásené nastúpenie náhradníka Jaroslava Smiešku za poslanca MZ vo volebnom obvode 02. J. Smieško sa na zasadnutie MZ dostavil, zložil predpísaný sľub a prevzal od primátora mesta osvedčenie o zvolení za poslanca MZ.

Uznesením č. 26/2011 zo dňa 24. 2. 2011 bolo primátorovi mesta odporučené požiadať o stanovisko k osobe JUDr. Ferdinanda Ďurčanského z Historického ústavu Matice Slovenskej a Historického ústavu Slovenskej akadémie vied. Spomínané inštitúcie boli oslovené. Odpoveď zaslal Historický ústav Matice slovenskej a predseda Matice slovenskej a Ústav pamäti národa. Historický ústav Slovenskej akadémie vied oficiálnu odpoveď nezaslal. Po dlhej a búrlivej diskusii k tomuto bodu poslanci zobrali na vedomie spomínané dokumenty – vyjadrenia k osobe Dr. Ďurčanského.

V nasledujúcom bode programu predniesla hlavná kontrolórka správu o kontrole plnenia uznesení, ktorú poslanci zobrali na vedomie.

Následne sa poslanci zaoberali záverečnými správami mesta, ktoré sa týkali plnenia rozpočtu za rok 2010 a záverečným účtom mesta Rajec za rok 2010, ktorý poslanci chválili bez výhrad.

Po krátkej prestávke poslanci pokračovali v rokovaní. Schválili dodatok k VZN č. 13/2010 o určení výšky dotácie na prevádzku a mzdy na žiaka základnej umeleckej školy, dieťa materskej školy a školských zariadení so sídlom na území mesta Rajec, dodatok k VZN č. 2/2009 o podmienkach poskytovania sociálnych služieb, VZN č. 2/2011 o zákaze užívania alkoholických nápojov na vymedzených verejne prístupných miestach.

Vzhľadom k tomu, že súčasný stav v materských školách kapacitne neumožňuje uspokojiť zvýšený záujem rodičov o predškolskú výchovu detí od 1. 9. 2011, prevádzkovateľ posilňovne dostal výpoveď z priestorov a poslanci schválili vytvorenie a zriadenie novej triedy v budove Materskej školy, Mudrochova 930/10, Rajec od 1. 9. 2011.

Poslanci schváli aj zmenu rozpočtu a programového rozpočtu Mestského kultúrneho strediska Rajec, Domovu vďaky a Mesta Rajec.

V ďalšom bode programu poslanci schválili zmenu Územného plánu mesta Rajec-Krivín. Na vypracovaní zmeny územného plánu dohliadala odborne spôsobilá osoba. Zmena územného plánu bola v pripomienkovom konaní od februára do mája 2011. Územný plán sa vyhodnotil, celá dokumentácia bola odoslaná na krajský stavebný úrad, ktorý dal kladné stanovisko, to znamená, že územný plán je v súlade so zákonom

Po ďalšej krátkej prestávke poslanci zobrali na vedomie vyhodnotenie verejno-obchodných súťaží. Prvá sa týkala odpredaja budovy bývalých WC, ktorá skončila bez výberu najvhodnejšej ponuky, nakoľko sa do súťaže nikto neprihlásil. Druhá súťaž sa týkala prenájmu kuchyne v kultúrnom dome. Do súťaže predložili súťažný návrh – p. Jakubský a p. Kollárová. Komisia vyhodnotila ako najvhodnejší návrh p. Kollárovej. Poslanci prijali výsledok verejno-obchodnej súťaže a uložili mestskému úradu pripraviť zmluvu o nájme kuchyne do 60 dní.

Hlavná kontrolórka predložila poslancom návrh plánu svojej kontrolnej činnosti na II. polrok 2011. Následne poslanci návrh jednomyseľne schválili a poverili ju vykonaním kontrol v súlade s týmto plánom.

Poslancom predniesla hlavná kontrolórka aj správu o uskutočnených kontrolách v apríli a máji, ktorú zobrali poslanci na vedomie.

V interpeláciách predniesli poslanci návrhy a pripomienky občanov mesta, ktorými sa budú zaoberať jednotlivé oddelenia mestského úradu.

MsÚ

PRÁVNA PORADŇA § **PRÁVNA PORADŇA** § PRÁVNA PORADŇA

Požičal som jednému bývalému kamarátovi dosť veľkú sumu peňazí. Máme normálnu zmluvu a dal si aj založiť svoj byt. Tento rok prestal pôžičku splácať, neberie mi telefóny... Ako môžem založený byt speňažiť? Môžem ho ponúknuť realitke na predaj? Musím ísť s týmto problémom na súd alebo za exekútorom?

Peter B.

ZÁLOŽNÉ PRÁVO NA NEHNUTEĽNOSŤ

Ak je vaša pohľadávka zabezpečená záložným právom pre vás to neznamená, že pre jej uspokojenie nemusíte podávať žalobu na príslušný súd. Ale môžete pristúpiť priamo k výkonu záložného práva po tom, ako to bývalému kamarátovi písomne oznámite.

Spôsob výkonu záložného práva je obvykle určený v samotnej zmluve. Pokiaľ tam určený nie je, výkon záložného práva môžete uskutočniť prakticky iba predajom na tzv. dobrovoľnej dražbe (to znamená, že nemôžete realizovať napríklad priamy predaj). Uzatvoríte zmluvu o vykonaní dražby, v ktorej si dohodnete podmienky, za ktorých dražobník dražbu uskutoční.

Dražba je verejná a je teoreticky postavená na princípe transparentnosti s tým, že predmet dražby bude vydražený záujemcom, ktorý ponúkne najvyššiu cenu.

Výťažok je teda závislý na záujme ale aj dostatočnom spropagovaní samotnej dražby. Ak je založený byt v dobrom stave a nachádza sa v dobrej lokalite je možné dosiahnuť úplného uspokojenia pohľadávky aj v horizonte niekoľkých mesiacov.

Výdavky za uskutočnenie dražby sa budú uhrádzať z vydraženej ceny, podmienky budú ustanovené v už spomínanej zmluve o vykonaní dražby. Vás, ako záložného veriteľa, teda takýto proces vyjde bezplatne.

Mgr. Lukáš Bútora, advokátsky koncipient

Ilustračné foto: internet

Vaše otázky právneho charakteru do rubriky Právna poradňa môžete v písomnej forme odovzdať:

1. osobne v Mestskom kultúrnom stredisku Rajec.
2. e-mail: mesacnikrajcan@rajec.net
3. vhodiť do schránky pred vstupom do MsKS Rajec

Na otázky vám odpovie advokátska kancelária JUDr. Anny Kecerovej-Veselej.

NÁMESTIE ŽIJE PODUJATIAMI

MDD

Rajecký deň detí – pôvodne naplánovaný na 1. júna, vďaka predpovedi silných dažďových prehánok – sa presunul na ***2. júna***. Aj keď počasie aj v tento deň bolo chladné a daždivé, počas poobedňajšieho programu vydržalo bez prehánok.

Pre deti boli pripravené viaceré súťaže, počas ktorých mohli získať milé ceny. Deti vyrábali čertove rožky z papiera a nebolo to vôbec jednoduché. Nielenže ich museli vyrobiť, ale museli ich aj vymaľovať, navliecť na gumičku a ešte si ich založiť na hlavu. A čo tak vyrobiť lietadielko z papiera? Pre niektoré deti dosť zložitá úloha, a to malo lietadielko ešte zaletieť čo najďalej. Deti to však zvládli.

Foto: Šzá

Po súťažiach už na deti čakalo bábkové divadlo *Čert slúži*. O čertovi, ktorý si privlastnil vec, ktorá patrila poctivému človeku a za to mu musel slúžiť celý rok. Poučné divadielko sprevádzané veselými pesničkami s krásnymi bábkami zahrali pre deti herci divadla Na hojdačke zo Žiliny – Michal Legín a Andrea Chytčáková.

Na konci podujatia všetky deti dostali sladkú maškrtu.

OKOLO SLOVENSKA

3. etapa 55. ročníka cyklistických pretekov Okolo Slovenska viedla z Rajca do areálu Tatralandie pri Liptovskom Mikuláši.

V pondelok ***6. júna*** krátko pred druhou hodinou výstrelom z pištole odštartoval pretekárov primátor mesta Ing. Ján Rybárik. Aj napriek upršanému počasiu sa na námestí stretlo niekoľko stoviek fanúšikov cyklistiky a prišli povzbudiť pretekárov z celého sveta na ich náročnej trati.

Víťazom 3. etapy sa stal Kolumbijčan Miguel Angel Rubiano Chavez, ktorý trať dlhú 138,4 kilometra prešiel za 3:18:48 h.

Foto: S. Kalma

VETERAN TOUR MANÍN

5. ročník *Veteran Tour Manín 2011* mal zastávku aj v Rajci. Auta vyrazili v sobotu ***18. júna*** z Podskalia, cez Púchov do Beluše, kúpeľov Nimnica, pokračovali do Považskej Bystrice, Bytče a trasa pokračovala až do Rajca, kde mali veteráni krátku zastávku.

Možnosť vidieť a poobzerať si veteránov z blízka využilo viac ako 500 obyvateľov nielen z Rajca, ale aj z okolitých obcí. Na 5. ročníku sa zúčastnilo 79 vozidiel, motocyklov, nákladných aut a starých hasičských vozidiel. Najstarší automobilový účastník bol vyrobený v roku 1912.

Foto: S. Kalma

Poslednou zastávkou bola Pružina.

Celé podujatie sa nieslo v duchu *„nie je dôležitá rýchlosť, ale dojazd do cieľa“*.

RAJECKÉ LADISLAVSKÉ HODY

Rajecké Ladislavské hody sa začali v piatok ***24. júna*** už tradičným záverečným koncertom žiakov a pedagógov Základnej umeleckej školy v Rajci, na ktorom predviedli svoje umenie.

Hody pokračovali v nedeľu ***26. júna*** od 14. hodiny na námestí. Uskutočnil sa tu 0-tý ročník Rajeckej hodomotojazdy 2011, ktorý zorganizoval Klub priateľov motoveteránov Rajec v spolupráci s Mestským kultúrnym strediskom Rajec.

Foto: S. Kalma

Takmer 40 historických motoriek odštartovalo svoju jazdu z Rajca, pokračovali do Čičmian, Zliechova, Košece, Považskej Bystrice a naspäť do Rajca. Niektoré motorky boli vystavené vo výstavnej sieni v radnici.

Foto: S. Kalma

Popri hodomotojazde prebiehal na námestí kultúrny program, na ktorom vystúpila dychová hudba Stranianka, spevácka skupina Bitarovianka a country folková skupina Rosa.

Aj keď bol chladný a zamračený deň na námestie prišlo do 400 ľudí. Boli aj takí, ktorí vydržali počas celého programu od 14. do 18. hodiny.

Šzá

Klub priateľov motoveteránov Rajec ďakuje sponzorom, ktorí prispeli na úspešne zvládnutý 0-tý ročník Rajeckej hodomotojazdy 2011 za pomoc pri organizovaní: Reštaurácia Dubová Rajec, ROSS s.r.o. Rajec a Mestské kultúrne stredisko Rajec.

Brazílske jiu-jitsu… odpoveď, ako sa ubrániť proti ťažšiemu, silnejšiemu a väčšiemu protivníkovi.

KURZ SEBAOBRANY BUDE AJ V RAJCI

Ako už podľa názvu vyplýva, jeden z najefektívnejších systémov sebaobrany na svete vznikol pred viac ako 80 rokmi v Brazílii potom, ako sa jeden z majstrov Kodokan Judo – Esai Maeda zoznámil s Gasteaom Gracie a jeho najstarším synom Carlosom.

Vznik brazílskeho jiu-jitsu

Najmladší z ôsmich súrodencov sa na základe odporučenia jeho lekára mohol do svojich 16 rokov iba prizerať tréningom Carlosa a svojich starších bratov (napriek tomu však vďaka pravidelnému životnému štýlu vyučoval svoje jiu-jitsu až do svojich 95 rokov). Hneď ako sa však postupne zapojil do výučby techník, ktoré už dávno poznal naspamäť, zistil, že jeho slabé telo nie je schopné vykonávať techniky tradičného Judo a začal ich modifikovať tak, aby fungovali aj pre neho. Takto sa z japonského *Judo*, čo v preklade znamená mäkká cesta, začalo rodiť umenie *brazílskeho jiu-jitsu* *(pozn. autora: nezamieňať termín – tradičné jiu-jitsu so športovou formou jiu-jitsu (MMA, K, UFC). Rozdiel je v tom, že športový prístup na jednej strane buduje nesprávne, v reálnej sebaobrane nebezpečné návyky, a na strane druhej – obmedzuje sa aplikácia techník na účely získania víťazstva, prestíže, medailí v ringu a nie na hľadanie majstrovstva seba samého na úrovni mysle, tela a ducha či už na tréningu, alebo v každodennom živote.)*

Princípy tradičného brazílskeho jiu-jitsu

Aplikácia tradičného brazílskeho jiu-jitsu ďaleko presahuje použitie škrtení, pák na kĺby, znehybnení, hodov a úderov. Brazílske jiu-jitsu tak ako iné tradičným spôsobom praktikované bojové umenia, je životnou cestou. Mimo tréningových žiniek žijú adepti tohto umenia vyvážený, zdravý život, založený na rovnakých princípoch, aké sprevádzajú ich jedinečný systém *sebaobrany*. Majstri tohto umenia verili, že v princípoch *efektivity, trpezlivosti* a *kontroly* spočívajú kľúče k úspechu vo všetkých aspektoch života.

Efektivita

Efektivita, čiže schopnosť dosiahnuť maximálny účinok s minimálnym úsilím, je základným princípom tradičného brazílskeho jiu-jitsu. Tréning je vždy vedený tak, že sa počíta s tým, že protivník bude väčší, ťažší a silnejší. Naši študenti sa rýchlo naučia, že jedinou spoľahlivou cestou k úspechu je vyčerpať útočníka za súčasného šetrenia vlastnej energie prostredníctvom pákovo-fungujúcich techník a prirodzených pohybov tela. V živote rovnako ako v boji, študent, ktorý sa učí používať svoju energiu efektívnejšie dosiahne maximálne výsledky s minimálnym úsilím.

Napríklad: jesť zdravšie, byť úprimným a rešpektovať ostatných, byť morálnym a tvrdo pracujúcim obchodníkom – to všetko je jiu-jitsu.

Všetky tieto príklady predstavujú cesty, ako dosiahnuť maximálne výsledky s minimálnym úsilím.

Trpezlivosť

Trpezlivosť je často kľúčom k úspechu v boji proti väčšiemu protivníkovi. Víťazom sa zvyčajne nestáva ten, kto najviac útočí, ale ten, kto sa najmenej vyčerpá. Jednať impulzívne, agresívne či bez sústredenia, vyčerpáva energiu. Trpezlivosť taktiež platí pre správne načasovanie (timing). Aj tá najdokonalejšia vykonaná technika zlyhá, ak sa prevedie v nesprávnom čase. Rovnako aj v živote, trpezlivosť a načasovanie umožňujú *„nájsť vlastné šťastie“* pokojným sledovaním a čakaním, kým sa objaví ten správny moment, kedy môžeme svoju energiu použiť s maximálnou efektivitou.

Mať trpezlivosť so svojimi priateľmi a tými, ktorých milujeme, ako aj so svojimi nepriateľmi. Nechať impulzívne emócie odísť skôr, ako sa rozhodneme jednať. Zhlboka sa nadýchnuť a zvážiť všetky možnosti pred konaním – to všetko je jiu-jitsu.

Trpezlivosť a timing vám umožňuje rozpoznať, kedy je vhodné jednať, kým efektivita vám zaistí dostatočné množstvo energie na dosiahnutie vášho cieľa, keď nastane vhodný čas.

Kontrola

Konečným cieľom v boji je vnútiť vášmu protivníkovi to, čo chcete vy. Neexistuje nič, čo by to dokázalo rýchlejšie ako fyzická prevaha, po ktorej zvyčajne nasleduje podrobenie. Fyzická prevaha znamená kontrolovanie protivníka. Bez kontroly riskujete v boji prehru. V živote sa tento princíp neaplikuje len na boj s protivníkom, ale taktiež na boj v nás samých. Sebakontrola odzrkadľuje vašu osobnú disciplínu a je základom pre akékoľvek rozhodnutie, ktoré človek v živote robí. Bez sebakontroly riskuje život plný nesprávnych rozhodnutí, ktoré nevyhnutne vedú k tragickým následkom.

Vyhýbanie sa drogám a alkoholu. Výber zdravého, výživného jedla pred jedlom nekvalitným. Mať disciplínu a vytrvalosť pravidelne sa zaoberať cvičením a odpočinkom – to všetko je jiu-jitsu.

Slovo a súčasne pozvánka na záver

V prípade, že vás oslovila filozofia jiu-jitsu, a máte chuť naučiť sa, ako ju aplikovať nielen v sebaobrane, ale aj v bežnom živote, radi vás uvítame v našom Centre bojových umení Dokan v Žiline.

Viac informácií o CBU Dokan Žilina nájdete na www.dokan.sk .

Ing. Róbert Mrňák,
hlavný inštruktor CBU Dokan Žilina
4x foto: autor

V septembri 2011 ponúkne Mestské kultúrne stredisko Rajec záujemcom KURZ SEBAOBRANY (10 mesačný výcvikový program, ktorý je vhodný pre všetky vekové kategórie). O možnosti prihlásenia sa dozviete obvyklým spôsobom.

PO STOPÁCH SV. CYRILA A METODA

Študenti a učitelia Gymnázia Andreja Škrábika absolvovali záverečné stretnutie v rámci Programu celoživotného vzdelávania COMENIUS

„Добре дошъл *(dobre došli)*" – takto nás privítali naši partneri v bulharskom meste Sliven. Naša štvrtá mobilita v rámci projektu Comenius – ***Po stopách sv. Cyrila a Metoda*** sa uskutočnila *od 5. do 11. júna* a našou poslednou zastávkou bolo slnečné Bulharsko.

Po celodennom cestovaní sme sa v sobotu večer ubytovali v hoteli. A zakrátko sme si už pochutnali na jednej z typických bulharských špecialít, ktorá sa volá džuvec. Unavení dlhým putovaním sme doslova padli do postelí, aby sme na druhý deň boli plní energie.

Po raňajšom zvítaní s našimi slovanskými priateľmi, začala každá zúčastnená krajina predstavovať svoje prezentácie, samozrejme v anglickom jazyku. My sme ich oboznámili so životom a dielom známeho slovenského spisovateľa Jozefa Gregora Tajovského. Nasledovalo rozprávanie o typických národných sviatkoch, zvykoch a krojoch každého štátu. Popoludní sme vytvárali poslednú časť Slovníka slovanských slov. Na záver nedeľňajšieho programu sme vyrazili do ulíc Slivenu. Pri prechádzke námestím sme sa zastavili v pravoslávnom chráme, popásli sme si oči na ikonách v múzeu umenia a započúvali sa do šumu lístia tisícročného brestu.

V pondelok ráno nám bulharskí žiaci ukázali *„svoju"* Športovú školu Dimitara Rohova. Zvyšok dňa sme strávili v Žeravne. Je to malá dedinka plná ľudových tradícií, v ktorej sa narodil bulharský spisovateľ Jordan Jorkov. Večer sme sa pod vedením malých tanečníkov z detského ľudového súboru učili tancovať bulharské ľudové tance.

Ďalší deň sme sa zastavili v Kilifarevskom kláštore (ženský pravoslávny kláštor) a navštívili mesto Veliko Tarnovo. Majestátny hrad Carevec s opevnením z 12. storočia bol pre nás príjemnou prechádzkou. Po prehliadke hradu sme si mohli kúpiť typické i netradičné suveníry domácej výroby v utešených obchodíkoch. Večer nás našli bulharskí hostitelia prekvapili zvukovo – svetelnou šou o histórii hradu a bulharských dejinách.

V stredu nás očakávalo mesto Pomorie neďaleko Nesebaru. Kým sme tam však prišli, videli sme archeologické múzeum v Preslave a ruiny Veľkej baziliky v Pliske. Je to historické miesto spojené s pôsobením žiakov sv. Cyrila a Metoda. Po absolvovaní takmer 200 kamenných schodov sme mohli vidieť Maďarského jazdca vytesaného do skaly a zapísaného na zozname svetových kultúrnych pamiatok UNESCO.

Štvrtkové dopoludnie sme si vychutnávali na pláži pri Čiernom mori. Popoludní sme sa už prechádzali v starej časti Nesebaru, ktorá tiež patrí do zoznamu UNESCO.

Posledný deň stretnutia sme strávili v tureckom Istanbuel. Je to mesto, v ktorom sa stretáva kresťanský a islamský svet. Modrá mešita a chrám – múzeum Hagia Sofia nás očarili v celej svojej kráse. Ale vzrušujúca bola aj plavba loďou po Marmarskom mori, zálive Zlatý roh a úžine Bospor. Autobusom sme sa previezli ázijskou časťou mesta. Podvečer sme mali možnosť zažiť pravú atmosféru tureckého trhu. Egyptský bazár nás zahalil do čerstvej vône, čaju a iných korenín.

Počas tohto pobytu plného rôznych aktivít sme si precvičili angličtinu, počuli ruštinu, vyskúšali takmer všetky dopravné prostriedky od lietadla až po loď a spoznali bulharské zvyky, tradície, kultúru i kuchyňu.

V sobotu nás už čakala cesta domov, na Slovensko.

Terézia Hasalíková, VI.G
Foto: archív GAŠ

Úspech žiakov Cirkevnej základnej školy sv. J. Vianneyho na medzinárodnej súťaži. Ich práce sa zapáčili porote v americkom štáte Nové Mexiko.

OČARUJÚCE PODZEMIE

Medzinárodná súťaž sa konala ako sprievodná akcia výstavy *Očarujúce podzemie*, ktorá približuje americkú jaskyňu Lechugaill. Úlohou žiakov bolo vytvoriť pohľadnicu s rozmerom 10,5 krát 15 centimetrov, ľubovoľnou technikou, na tému *Jaskyne*.

Na listine výhercov sme našli až 9 žiakov našej školy: Simona Zacková (V.A), Filip Svetlošák (V.A), Filip Klucho (V.B), Michal Dávidík (V.B), Magdaléna Mičechová (VI.B), Marek Ďurovec (VIII.A), Samuel Záň (VIII.B), Peter Uhlárik (VIII.B), Kristína Domanická (IX.A).

Všetkým výhercom blahoželáme a tešíme sa na ceny, ktoré budú z Nového Mexika rozoslané v lete.

Mgr. Jana Rybáriková
2x foto prác žiakov: archív CZŠ

inzercia

Divadelná Šuja sa tento rok niesla v duchu ochrany životného prostredia

UPÚTALA ROZMANITOSŤ VYSTÚPENÍ

Foto: archív ŠZŠ

*Ďalší ročník festivalu **Divadelná Šuja**, ktorý organizuje Špeciálna základná škola v Šuji, sa konal **18. mája** v priestoroch Kultúrneho domu v Rajci. S podtitulom Chráňme životné prostredie chceli organizátori pripomenúť túto často opomínanú problematiku uvedomujúc si hodnoty a krásu nielen jedinečnej Rajeckej doliny, ale i celého Slovenska. Diváci mali možnosť zhliadnuť celkom dvadsaťštyri vystúpení, v ktorých účinkujúci predviedli spev, tanec, recitáciu, prózu, menšie divadelné scény, ale i zvykoslovné pásma.*

V programe prehliadky účinkovali obe materské školy a jedna základná škola z Rajca, šesť špeciálnych základných škôl zo Žilinského kraja a jeden domov sociálnych služieb zo Žiliny. Špeciálnymi hosťami v programe bol folklórny súbor Kamenček z Kamennej Poruby a heligónkové duo Muchovci z Rajca, ktorí program oživili rázovitými melódiami z Rajeckej a Terchovskej doliny. Úroveň všetkých vystúpení bola vysoká a svojou rozmanitosťou upútali tak menších ako i dospelých divákov. Diváci oceňovali výkony účinkujúcich hlasným potleskom, ktorý bol určite zadosťučinením aj pre vedúcich súborov, či pedagógov, ktorí venujú svoj čas v prospech detí a mladých ľudí. Svojou účasťou podporili festival aj zástupcovia Krajského školského úradu v Žiline.

Účinkujúci sa po programe občerstvili výborným guľášom, mrazenými nanukmi a spoločne si zatancovali na krátkej záverečnej diskotéke. Po tanci nasledovalo záverečné prekvapenie v podobe dvoch milých hostí. Jedným z nich boli dvaja príslušníci Obvodného oddelenia policajného zboru v Rajci, ktorí predviedli deťom výstroj, výzbroj policajta a zariadenie auta motorizovanej hliadky. Druhým, nemenej zaujímavým, hosťom bol tím záchranárov z humanitárneho dobrovoľného združenia záchranárov – psovodov K7 zo Žiliny. Deti mohli vidieť ukážky práce so psami, dozvedieť sa o práci záchranára a výcviku psov mnoho zaujímavých vecí. Netreba ani zdôrazniť, že príslušníci policajného zboru, záchranári a psy zaujali nielen deti, ale aj dospelých.

Foto: archív ŠZŠ

Všetci zúčastnení odchádzali z priestorov kultúrneho domu plní zážitkov a dojmov z programu, odnášali si drobné ceny a určite i dobrý pocit zo sebarealizácie a potlesku divákov.

Poďakovanie za zabezpečenie akcie patrí najmä organizačnému tímu zamestnancov Špeciálnej základnej školy v Šuji, Mestu Rajec za zapožičanie priestorov, OO PZ v Rajci a Združeniu K7 zo Žiliny za skvelé ukážky a všetkým účinkujúcim.

*Špeciálne sa chceme **poďakovať našim sponzorom**, bez ktorých by sa akciu nepodarilo zrealizovať: Kofola a.s., Rajecká Lesná, EEA a.s. – informačné systémy Bratislava, Fit – obchodná spoločnosť Rajec, Drevotvar Rajec, CAN s.r.o. – výroba mrazených výrobkov Žilina, Rajka Rajec, Furonf s.r.o. – obchodná spoločnosť, Vinuta s.r.o. Rajec, Dolkam a.s., Šuja, PC centrum Rajec, T-Mobile a T-Com Rajec, Pekáreň Bohdal s.r.o. Rajec, p. Matejček a Peter Smieško – Lekáreň na námestí Rajec, Obec Ďurčiná, Obec Šuja, Obec Fačkov.*

Organizátori vyslovili spoločné želanie, aby sa opäť o rok podarilo zorganizovať ďalší úspešný ročník Divadelnej Šuje.

Mgr. Peter Madigár

PREŽILI SME PARÁDNY DEŇ

V priestoroch Spojenej školy na Rosinskej ceste v Žiline sa žiaci šiesteho ročníka CZŠ sv. J. Vianneyho už po druhýkrát zúčastnili, 3. ročníka projektu ***PARÁdny deň*** (*27. mája)* s podtitulom *Šport bariéry nepozná*.

Cieľom tohto projektu je vytvoriť spoločenstvo zdravých i zdravotne znevýhodnených detí zo základných škôl a domovov sociálnych služieb, ktoré prežijú tento deň zapojením sa do množstva tradičných i netradičných športových disciplín. Medzi inými i basket na vozíku, brailovo písmo, handbike, znakový jazyk, boccia a mnoho iných. V jednotných tričkách zberali pri rôznych stanovištiach žetóny, ktoré si mohli vymeniť za malý darček.

Organizátori sa postarali aj o občerstvenie, ktoré si deti mohli vyzdvihnúť výmenou za kartičku, ktorú dostali na začiatku akcie.

Po športových činnostiach sa zhromaždili v športovom areáli, kde ich prišiel pozdraviť a zaspievať superstarista Tomáš Bezdeda. Potom pokračovala autogramiáda futbalistov MŠK Žilina.

Bolo naozaj zaujímavé a zároveň dojímavé sledovať, ako deti bez ohľadu na druh postihnutia, majú chuť žiť a tešiť sa z malých vecí. Vtedy by sa mohol a asi aj mal *„zdravý“* človek zamyslieť, prečo oni s evidentnou absenciou funkcie nejakého orgánu dokážu byť šťastní a my, ktorým nič nechýba, sme menej radostní a častokrát i málo vďační!

Na záver si všetci zúčastnení mohli za krásneho počasia spoločne zatancovať v novovybudovanom športovom areáli a spoločne dúfať, že sa o rok budú zasa môcť spoločne stretnúť na takejto akcii.

Mgr. Andrea Joneková
2x foto: archív ZCŠ

ŠKÔLKA PLNÁ ZÁŽITKOV

S pribúdajúcimi slnečnými dňami pribúdali v našej materskej škole aj návštevy. Jednou z najvzácnejších boli sokoliari so svojimi kamarátmi – dravcami. Deťom rozprávali o ich spôsobe života, miestach výskytu, lovu, a tie najmenšie predviedli aj svoj let. Deti spoznali niekoľko druhov dravcov, ktoré u nás žijú – od najmenších sovičiek až po kráľa – orla skalného.

O živote v našich riekach a rybníkoch nám prišiel porozprávať Ing. Ján Čerňanský. Popri zaujímavom rozprávaní deťom predstavil aj svoje trofeje z najvzácnejších úlovkov a deti mohli *„skontrolovať“*, či je jeho rybárska výbava dostačujúca.

Príjemný kultúrny zážitok nám pripravili členovia Hudobného divadla Bratislava, v ktorom si deti prostredníctvom príbehu *O ježkovi* vypočuli dychové nástroje – rôzne flauty a klávesové nástroje. V rozprávke si niektoré z detí aj zahrali.

Najočakávanejší bol však Medzinárodný deň detí. Aj keď plánovaný výlet na guľáš do Šuje nám prekazilo počasie, na nálade nám to neubralo. Na školskom dvore a pergole sme usporiadali rôzne športové súťaže, diskotéku a guľáš nám chutil ako v prírode.

Popoludní deti unavené, ale spokojné s darčekom odchádzali domov. A výlet do Šuje sme si nasledujúci deň nahradili poldenným pobytom v príjemnom prostredí farskej záhrady, kde nám nakoniec robila spoločnosť zatúlaná malá žabka.

Na jednu návštevu sme si zašli na opačný koniec mesta. Hasiči nás čakali s pripravenou technikou, aby ju deťom prestavili a predviedli. Veľký záujem vzbudil najmä u chlapcov a vyriešila ich problém s budúcim povolaním. Najzaujímavejšia bola *„hasičská rosa“*, ktorá bola príjemným osviežením v horúcom letnom dni.

Zatiaľ poslednou akciou bol maratónsky deň s členmi Maratón klubu Rajec. Na besede sa deti dozvedeli, ako sa stať úspešným maratóncom, kde sa maratón organizuje a pri akej príležitosti sa toto podujatie koná. Najzaujímavejšie boli poháre a medaily, ktoré naši maratónci vyhrali.

Potom nasledoval skutočný maratón so štartovnými číslami a štartovacou pištoľou. Víťazi boli odmenený medailami a ostatným pretekárom sa ušla sladká odmena.

A čo nás ešte čaká? Rozlúčka s najstaršími škôlkarmi – budúcimi školákmi.

Mária Kamenská, učiteľka MŠ Mudrochova
2x foto: archív MŠ

Rajecká hudobná jar je medzinárodnou súťažou s novým obsahom i zameraním, s presne stanovenými súťažnými podmienkami a pravidlami. Svojim charakterom nadväzuje na *Prehliadku slovenskej hudobnej tvorby pre deti a mládež v Rajci*, ktorá ale až v závere svojho trvania (posledné tri ročníky) mala súťažný charakter. Príťažlivou a na Slovensku ojedinelou novinkou je jej prívlastok – medzinárodná. Aby sme zvýraznili jej medzinárodný charakter, rozhodli sme sa organizovať koncert víťazov aj mimo Slovenska.

Koncert víťazov Rajeckej hudobnej jari je koncert zložený z tvorby výhradne slovenských hudobných skladateľov. Ich skladby zaznievajú v premiére, pretože vznikli priamo pre mladých interpretov, ktorí v roku 2010 zvíťazili na Medzinárodnej interpretačnej súťaži Rajecká hudobná jar. Výnimočnosťou súťaže je aj v tom, že vekovo sú mladí nielen interpreti, ale aj hudobní skladatelia, ktorí im častokrát „ušijú“ skladby priamo na mieru. Súťaž ***Rajecká hudobná jar*** a ***Koncert víťazov*** organizuje ***Základná umelecká škola v Rajci*** s spolupráci s Ministerstvom školstva SR a za finančnej podpory Ministerstva kultúry SR. Tento rok sa nám s spolupráci so Slovenským inštitútom pri Ministerstve zahraničných vecí podarilo uskutočniť 1. júna koncert víťazov 1. ročníka aj vo Viedni a 2. júna v bratislavskom Pálffyho paláci za účasti samotných skladateľov.

Našu školu reprezentovali ***Sandra Lasoková –*** *violončelo* (z triedy O. Pažickej) a ***Michal Kozárik –*** *trúbka* (z triedy M. Ševčíka).

Aby ste mali predstavu, uvádzam program, ktorý odznel na koncertoch:

1. *Ivan Buffa:* Trblietanie – Zrkadlenie, **Rebecca Weidlichová**, klavír (ZUŠ Ľ. Fullu Ružomberok)
2. *Pavol Bizoň:* Unavený večer, do postieľky líham, **Michal Kozárik**, trúbka, Bc. Monika Dudášová, klavír (ZUŠ Rajec)
3. *Marián Lejava:* Modlitbička pre hlas a klavír; *Tibor Freššo:* Slávik, **Dominika Majdanová**, spev, Ing. Jelena Holá, klavír (ZUŠ L. Árvaya Žilina)
4. *Peter Duchonický:* Dve piesne pre flautu a klavír, **Lucia Jakubisová**, flauta, Janka Fajerová, klavír (ZUŠ Bojnice)
5. *Lucia Koňakovská:* Proti prúdu (duo pre zobcovú flautu a husle), **Daniela Blašková**, zobc. flauta, Josef Fupšo, husle (ZUŠ Bytča)

6. *František Kadera:* Medveď a osa, **Sandra Lasoková**, violončelo, Mária Jarinová, klavír (ZUŠ Rajec)
7. *Pavol Bizoň:* F-low-vír pre flautu a klavír, **Dana Homolová**, flauta, Mgr. art. Jozef Chabroň, klavír (ZUŠ J. Kresánka Bratislava)
8. *Norbert Bodnár:* Duplice per pianoforte, *Ivan Buffa:* Starý hrad, **Katarína Kameníková**, klavír (ZUŠ Ľ. Fullu Ružomberok)
9. *Jana Kmiťová:* Variácie pre husľoví trio (husle I., II., III.), **Kristína Jurigová, Kristína Šeligová, Jakub Melo** (ZUŠ L. Árvaya Žilina)
10. *Víťazoslav Kubička:* Spomienka na priateľa (pre flautu a klavír), **Debora Betinová, Dana Homolová**, flauta, Mgr. art. Jozef Chabroň, klavír (ZUŠ J. Kresának Bratislava)
11. *Michal Paľko:* Le Tombeau de Rinaldo, **Jozef Fupšo**, Mgr. art. Monika Ostrochovská, klavír (ZUŠ Bytča)
12. *Michal Matejčík:* Svetlo**, Sutter Sisters**, harfové duo, Rakúsko

PaedDr. Marián Remenius, riaditeľ ZUŠ Rajec
Foto: archív ZUŠ

AKO SME OSLÁVILI DEŇ OTCOV

*Areál školského dvora Materskej školy na ul. Obrancov mieru **17. júna** po 16. hodine nestíchol. Práve naopak. Do MŠ sa začali schádzať ockovia s deťmi i celé rodiny, aby spoločne strávili príjemné piatkové popoludnie a takto oslávili **Deň otcov.***

Prekvapením pre deti bola naozajstná Snehulienka a stanovištia, na ktorých sa deti premiestňovali do krajiny trpaslíkov a pomáhali im plniť úlohy.

Deti i ockovia sa snažili splniť čo najviac úloh, za ktoré získavali žetóniky, ktoré si potom vymieňali v bufete za rôzne sladké odmeny, omaľovánky a nálepky.

Všetky detské tváričky boli pomaľované rôznymi motívmi a z očiek žiarila spokojnosť.

Popoludnie sa nieslo v športovom duchu, až kým sa nezačala vzduchom šíriť vôňa grilovaných špecialít. Vtedy už väčšina hladošov zamierila k občerstveniu.

Spestrením a ukončením zábavného popoludnia bola tombola, z ktorej množstvo pekných cien potešilo viaceré rodiny a MŠ získala pre deti finančné prostriedky.

Týmto chceme rodičom poďakovať za účasť na akcii, ktorú pripravili učiteľky a pracovníčky MŠ pod vedením riaditeľky Danky Dubeňovej, výboru ZRŠ a sponzorom, ktorí prispeli vecnými cenami do tomboly, aby sa všetci v našej MŠ cítili príjemne.

Kolektív učiteliek MŠ Obrancov mieru v Rajci
3x foto: archív MŠ

veronika SEZÓNA MINERÁLNEJ VODY BUDIŠ

*Kúpalisko Veronika v Rajci pre svojich návštevníkov otvorilo svoje brány **4. júna.***

V júli a v auguste je kúpalisko otvorené:
pondelok až piatok 9.30 – 18.00 hod.
a v sobotu a *v nedeľu* od *9.00 – 19.00 hod.*

Na kúpalisku nájdete okrem 8 bazénov, päťdráhovú šmýkačku, malý tobogan, plážový volejbal a detské šmýkačky.

Ku každej zakúpenej vstupenke dostanete minerálnu vodu Budiš 0,6 l zdarma.

2011	Vstupné *sobota – nedeľa*		Zľavnené vstupné *pondelok – piatok*	
	od 9.00 hod	*od 15.00 hod.*	*od 9.30 hod.*	*od 15.00 hod.*
	EUR	*EUR*	*EUR*	*EUR*
Vstupenka	**6,00**	**5,00**	**5,00**	**3,00**
Zľava – do 120 cm	**5,00**	**4,00**	**4,00**	**2,00**
Zľava – ZŤP	**4,00**	**4,00**	**3,00**	**3,00**
Vstup – do 90 cm	***zdarma***			

Permanentky – len v hlavnej pokladni kúpaliska:
20 vstupov 85,00 €
30 vstupov 125,00 €

Šzá

Foto: Emit, s.r.o.

ŠKOLA RODINNÝCH FINANCIÍ S OBČIANSKYM ZDRUŽENÍM ARCUS

V súčasnosti sa takmer na každom kroku stretávame s reklamami, ktoré nás presvedčajú o tom, aké dôležité je zabezpečiť si ten, či onen produkt, alebo využiť výhodnú službu. A ak práve náhodou na to nemáme peniaze, môže nám pomôcť pôžička, ktorá je dokonca aj bez poplatkov, bez ručiteľa, alebo môžeme využiť obľúbené výhodné zľavové kupóny, či iné akcie.

Aj vďaka rôznym marketingovým ťahom rastie zadlženosť jednotlivých domácností, a to predovšetkým v mladej populácii, ktorá sa väčšinou nebojí riskovať. Podľa aktuálnych štatistík je znalosť rizík a dlhodobých dôsledkov využívania jednotlivých produktov stále relatívne nízka a aj preto je veľa rodín, ktoré nie sú schopné splácať dlhy a dostávajú sa tak do špirály dlhov.

Predchádzať takémuto stavu sa snaží projekt ***Škola rodinných financií*** (ŠRF). Tento jedinečný program, ktorý vznikol vďaka finančnej podpore renomovanej britskej finančnej spoločnosti *Provident Financial*, ktorá projekt iniciovala v spolupráci s jednou z najstaršej a najkvalitnejších inštitúcií tretieho sektora *Nadácie pre deti Slovenska*, má za cieľ naučiť účastníkov ŠRF samostatne ekonomicky myslieť a zodpovedne rozhodovať. Chce všetkým, ktorí o to majú záujem pomôcť, získať správne vedomosti a znalosti, aby mohli robiť dobré rozhodnutia o svojich financiách, o svojom rodinnom či osobnom rozpočte, aby si vedeli nájsť možnosti správneho investovania peňazí, ale informuje aj o rizikách spojených s krátkodobými pôžičkami a spotrebnými úvermi, či poradí v oblasti hľadania si práce alebo brigády.

Vďaka svojej 3-ročnej veľkej úspešnosti získal projekt Škola rodinných financií v tomto roku akreditáciu Ministerstva školstva, vedy, výskumu a športu SR, a tak sa stal ešte oveľa atraktívnejším, hoci podstata programu je hlavne v samotnom prínose pre absolventa.

Lektori Občianskeho združenia Arcus (OZ Arcus) si uvedomujú, že v dnešnej dobe sa všeobecná gramotnosť človeka spája už aj s jeho finančnou gramotnosťou, preto sa opäť rozhodli spolupracovať vo svojom voľnom čase na tomto bezplatnom finančnom vzdelávaní, ktoré má vytvárať predpoklady pre to, aby bol človek vyzbrojený takými znalosťami, vedomosťami a hodnotovými postojmi, ktoré mu umožnia finančne zabezpečiť seba a svoju rodinu a aktívne vystupovať na trhu finančných produktov a služieb. Lebo len finančne gramotný človek sa dokáže orientovať v problematike cien, peňazí a je schopný zodpovedne spravovať svoje osobné financie s ohľadom na meniacu sa životnú situáciu a rovnako nepodľahne tendencii urobiť unáhlené finančné rozhodnutie, ktoré by neprimerane zaťažilo jeho ďalší život.

Tento fakt si uvedomujú aj tvorcovia koncepcie vzdelávania, a preto odporúčajú základným a stredným školám implementovať do školských vzdelávacích programov finančnú gramotnosť. Jej úroveň bude dokonca v roku 2012 súčasťou medzinárodného testovania PISA. Predpoklad obstáť dobre nielen v tomto testovaní, ale hlavne v praktickom živote pri finančných rozhodnutiach získali žiaci škôl, ktorých riaditelia sa po minuloročnom úspechu ŠRF s OZ Arcus rozhodli opäť tento veľmi praktický program prispôsobený veku detí priniesť svojim žiakom. Neoceniteľné poznatky z oblasti financií môžu tak ihneď začať využívať v reálnom živote žiaci 9. ročníka *Základnej školy na Lipovej ul. v Rajci, Základnej školy v Rajeckej Lesnej, Základnej školy v Kamennej Porube, Základnej školy v Rajeckých Tepliciach, Základnej školy na ul. Jarná v Žiline, Základnej školy v Lietavskej Lúčke*, ale aj dievčatá z *Diagnostického centra v Lietavskej Lúčke*. Veľkú popularitu a záujem zaznamenal tradične tento projekt aj u žiakov *Cirkevnej základnej školy sv. J. Vianneyho a Gymnázia A. Škrábika v Rajci* a u študentov *Strednej priemyselnej školy stavebnej v Žiline*. Rovnako úspešne bol tento program zrealizovaný lektormi nášho OZ Arcus aj *v Združení občanov pre rozvoj aktivít mesta Detva Aktívne mesto*, či *pre nezamestnaných a mamičky na materskej dovolenke*, ktorí sa do tohto programu v našom OZ prihlásili.

A ako hodnotia program samotní absolventi?

Matej Pekara: *„Tento program sa mi veľmi páčil. Vďaka nemu som si už priamo pri jeho realizácii našiel brigádu na leto. A za to som veľmi vďačný. Časť prostriedkov si určite odložím tak, ako sme sa to učili, ale časť chcem investovať do môjho vysnívaného bicykla.“*

Ivan Horák: *„Najviac sa mi páčila úloha, keď sme mali rôznym osobám podľa ich potreby prideliť správnu banku s ponukou určitých druhov služieb. Pochopil som, že aj banku si treba vedieť vybrať, nielen tovar v obchode.“*

Juraj Súkeník: *„S rodičmi som sa dohodol na mesačnom vreckovom, je to naozaj oveľa lepšie, ako si pýtať zakaždým, keď niečo potrebujem, veď aj oni majú výplatu len raz mesačne. Keď som povedal o tomto programe mamine, skontaktovala sa s lektorkou a vďaka jej pomoci si našla prácu. Som naozaj veľmi rád, že aj v našej škole sa robil tento program.“*

Lenka Martinkovičová: *„Hoci môj manžel zarába dosť málo a ja mám len rodičovský príspevok, vždy časť zárobku odkladal. Až vďaka tomuto programu som pochopila, že robí správne. A okrem iného som sa naučila 5 spôsobov bezhotovostného platobného styku.“*

Iveta Maljarová: *„Najviac sa mi páčila* ‚domáca úloha', *keď mal každý z nás overiť* ‚supervýhodnú' *ponuku nejakej finančnej inštitúcie. Aj keď nás táto úloha dosť potrápila, výsledky, ktoré sme doniesli, nám poriadne otvorili oči“*.

Janka Ševčíková: *„Nikdy som doma poriadne nesledovala výdavky rodiny a takmer každý mesiac som si musela* ‚pár eur' *požičať. Vďaka ŠRF si vediem rodinný rozpočet, zistila som, kde robím chyby a dnes dokážem už aj ušetriť. Program som absolvovala minulý rok a tento rok som ho odporučila ďalším, lebo je naozaj veľmi praktický. A osvedčilo sa mi aj denné odkladanie drobných centoviek do prasiatka. Aj vďaka tomu sme mali na Vianoce krásny rodinný darček.“*

Občianske združenie Arcus
2x foto: archív Arcus

SPOLOČENSKÁ RUBRIKA

Jubilanti júl 2011

65 rokov
Darina Moleková

70 rokov
Marta Mládenková

80 rokov
Emil Rúčka

87 rokov
Ján Bohdal

88 rokov
Helena Zbyňová

92 rokov
Jozef Slotta

Jubilanti august 2011

70 rokov
Ladislav Mikolka

75 rokov
Ján Ulčák

80 rokov
Helena Bučeková

89 rokov
Františka Nemčíková

Srdečne blahoželáme!

Narodil sa

Filip Demeter – jún

Zosobášili sa

Vladimír Lokšík a **Libuša Martiniaková**

Opustili nás

Ing. **Ján Golier** 1939 – 8. 6. 2011
Jaroslav Pekara 1965 – 17. 6. 2011

Uverejnené so súhlasom menovaných osôb a rodinných príslušníkov

Profesor americkej Cordia University Eichard E. Carter na návšteve v Rajci

VZÁCNY HOSŤ NA SLUŽBÁCH BOŽÍCH

Foto - sprava: Mgr. Marián Kaňuch, R. E. Carter s manželkou a Ondrej Mikuš, organista v Rajci

Začiatkom júna poctil návštevou Evanjelickú a.v. filiu v Rajci uznávaný profesor Richard E. Carter, Th.D. s manželkou, ktorý už tretíkrát trávi svoju dovolenku na Slovensku. Vzácneho hosťa na Službách Božích privítal zborový farár Mgr. Marián Kaňuch, ktorý prekladal aj jeho veľmi zaujímavý príhovor a priblížil jeho rozmanitú životnú dráhu.

Richard E. Carter si vždy uvedomoval dôležitosť vzdelávania sa, a tak po skončení teologického štúdia, popri práci farára v cirkevnom zbore, si neustále dopĺňal svoje vzdelanie. Získané poznatky využil nielen na mnohých pôsobiskách v USA, ale aj na niekoľkoročnej misii v Afrike. Svoje bohaté životné skúsenosti a vedomosti odovzdáva aj napriek vysokému veku študentom na americkej Concordia Universite, St. Paul v Minnesote. A nezaháľa ani počas dovolenky. Na Slovensku viedol už mnoho zaujímavých seminárov a workshopov a v poslednú májovú nedeľu bol kazateľom na Službách Božích v evanjelickom a.v. chráme v Žiline. Obohacujúce sú nielen jeho verejné vystúpenia, ale aj neformálne stretnutia, z ktorých zasa on čerpá inšpiráciu pre svoju prácu.

Text a foto: Evanjelická a.v. fília v Rajci

BARSA V 2. LIGE

Posledný a najdôležitejší zápas sezóny 2010/11 v Žirafa lige Žilina hrala Barsa v sobotu 11. júna. Išlo o druhý barážový zápas o zotrvanie do 2. ligy – prvý zápas skončil remízou 3:3.

Foto: archív KMF

Úvodný gól dal hneď na začiatku súper, ale už v 7. minúte sa dvoma gólmi ujala vedenia Barsa, ktoré si pred prestávkou ešte poistila. V druhom polčase zvýšila na rozdiel troch gólov. Ďalšie *„tutovky“* hráči trestuhodne nepremenili a takmer na to doplatili. Súboj sa zbytočne zdramatizoval po tom, čo Botafogo v závere dvakrát skórovalo a náskok sa scvrkol na jeden gól. Barsania si zhlboka *„odfúkli“* až 20 sekúnd pred koncom, keď využili rozhodenú obranu protivníka mohli s naplno radovať z postupu do 2. Žirafa ligy. Barsa – Botafogo 5:3 (3:1).

Hráči Barsy v sezóne 2010/11: Martin Židek, Karol Židek, Martin Zadňan, Maroš Zadňan, Jozef Očko, Jozef Pekara, Tomáš Hollý, Tomáš Ligas, Juraj Vavrík, Jakub Pekara, Branislav Valach, Ján Mlynár, Jakub Grupáč, Ján Štrba.

Mestská liga v Rajci

3. kolo

Jasenove – Red Wings 2:7 *(0:4):* F. Bakovka, E. Ďurec – Jak. Rybár 2, O. Dúbravka 2, J. Škorvaga, V. Zmrhala

Barsa – Gunners 1:4 *(0:1):* M. Zadňan – B. Michalec 2, J. Miko, S. Pekný

4. kolo

Red Wings – Barsa 1:4 *(1:1):* V. Zmrhala – J. Vavrík 2, M. Zadňan 2

Deportivo – Jasenové 10:0 *(3:0):* J. Pekara 4, M. Hulín 3, Š. Dávidik 2, I. Majerčík

5. kolo

Barsa – Deportivo 1:6 *(1:4):* T. Ligas - P. Hájek 3, K. Dudák 2, M. Macura

Gunners – Red Wings 6:5 *(4:2):* E. Kašuba 2, J. Zmrhala, B. Michalec, J. Miko, S. Pekný – F. Rybár 2, P. Kasman, M. Kasman, vlastný

6. kolo

Gunners – Deportivo 2:4 (1:2): B. Michalec, M. Krajčoviech – K. Dudák 2, M. Hulín, J. Pekara

Barsa – Jasenové 3:3 *(2:3)*
J. Mlynár 2, J. Vavrík – M. Janík, M. Adamec, Š. Dubec

7. kolo

Jasenové – Gunners 2:5 *(1:1):* F. Bakovka ml., M. Janík – J. Miko 2, J. Zmrhala, B. Michalec, S. Pekný

Predohrávky:

Red Wings – Deportivo 5:6 *(1:4):* F. Rybár 2, V. Zmrhala, M. Kasman, O. Dúbravka – J. Pekara 2, Š. Dávidík 2, M. Macák, P. Veselý

Barsa – Gunners 4:3 *(1:1):* T. Ligas 2, B. Valach, T. Hollý – S. Pekný, M. Krajčoviech, J. Miko

Deportivo – Jasenové 9:5 *(4:4):* Š. Dávidík 3, L. Veselý 3, M. Macák, M. Hulín, vlastný – R. Bado 3, M. Adamec, M. Mišiak

Tabuľka po 7. kole

1. Deportivo	7	7	0	0	54:19	21
2. Gunners	7	4	0	3	28:23	12
3. Barsa	6	2	2	2	16:20	8
4. Red Wings	5	1	0	4	20:32	3
5. „12“ Jasenové	7	0	2	5	16:41	2

Najlepší strelci: Karol Dudák 12, Jozef Pekara 12, Štefan Dávidík 8 – všetci traja Deportivo a Jozef Miko Gunners 6 gólov.

Príďte si pozrieť zápasy ML a povzbudiť nás. Hráva sa v areáli FK Rajec pri tenisových kurtoch vždy v sobotu: *16. júla a 23. júla od 16.30 hod., 6. augusta a 20. augusta od 17.30 hod. 27. augusta od 18.00 hod.*

Viac info na www.kmfrajec.webnode.sk .

Blahoželáme mužom a dorastencom FK Rajec k postupu do vyšších súťaží!

KMF Rajec

Najväčšia športová akcia nielen v Rajci, ale aj v Žilinskom regióne sa blíži

KRÁSNA ŠPORTOVÁ SLÁVNOSŤ

Rajecký maratón nie je ľahký. Tak ako nemôže byť nikdy ľahká trať dlhá 42 195 metrov, čo všetci vyznávači maratónu veľmi dobre poznajú. Je považovaný za najlepšie zorganizované bežecké podujatie na Slovensku. Právom získal opäť ocenenie medzi bežeckými podujatiami stredného Slovenska – ***Bežecký diamant za rok 2010***.

Či prídete do Rajca prvý, alebo dvadsiaty ôsmykrát, atmosféra je vždy jedinečná. Keď sa predierate pomedzi ľudí, aby ste sa dostali na štart, cítite na sebe oči tých, ktorí vám prajú, obdivujú vás, prežívajú to s vami, ale možno aj oči tých, ktorí sa k vám o rok pripoja a to je nádherné i zmrazujúce zároveň.

Dokážeme aj v tomto roku pripraviť jedinečnú atmosféru bežcom, divákom a všetkým zúčastneným na Rajeckom námestí? Určite, veď je to v nás už 28 rokov.

História Rajeckého maratónu je zapísaná, nepýta sa, ale sleduje každý ročník. Pripravuje ho ***Pavol Uhlárik*** s tými, na ktorých sa môže spoľahnúť, a to je väčšia časť rodiny a tiež dobrovoľníkov a rajeckých bežcov. Pri tak veľkej akcii, ktorá z 20 bežcov narástla na takmer 700, musí byť jasná disciplína a aj spolupráca. Rajecký maratón sa stal súčasťou každej bežeckej rodiny a všetkých, ktorí okolo neho robia. *Opäť sa treba naštartovať a urobiť všetko preto, aby ostal taký, ako ho poznáme.*

Sprievodnými akciami Rajeckého maratónu sú *5. ročník* ***Rajeckého polmaratónu*** (21 097,5 m) s obrátkou vo Fačkove, *7. ročník* ***In-line korčuliarov*** (22 100 m) cieľ je v rázovitej obci Čičmany a ***MZ Pneu beh okolo Rajca***, kde najmenšie deti bežia 400 metrov a staršie deti a dospelí 2 kilometre v rámci maratónskeho okruhu mestom.

Do Rajca chystajú ***traja verní***, ktorí majú zatiaľ všetkých 27 ročníkov sú to ***Marián Michalík, Marián Haluza a František Kupčo***. Pravidelne prichádzajú hviezdy slovenského bežeckého športu – ***Peter Tichý, Pavol Blažek, Vladislav Lipovský, Imrich Magyár, Marcel Matanin*** Konečný. Naše želiezko v ohni z domáceho klubu je ***Ondrej Veselovský***. V Bratislave zabehol ako tretí najlepší Slovák s časom 2:39. Jeho príprava sa sústreďuje práve na Rajec. Sú tu však aj ďalší výborní bežci: ***Tamás Tóth*** z Maďarska, Etiópčan žijúci v Maďarsku ***Ashenafi Erkolo***, Čech ***Tomáš Ondráček***, z Ukrajiny ***Konstantin Železov*** a ***Alexander Chesnokov.*** Zo žien je to ***Katalin Farkas*** z Maďarska, ***Sylvia Sebastian*** zo Žiliny, dlhoročná výborná vytrvalkyňa a ultramaratónkyňa ***Evka Seidlová*** z Tlmáč. V minulom roku v Rajci bežalo 17 žien. Polmaratón si príde zabehnúť minuloročný víťaz ***Attila Hegyalji*** z Maďarska, ***Tibor Šahajda*** z Košíc, ***Juraj Vitko*** z Kysuckého Nového Mesta, ***Dana Janečková*** z Nových Zámkov a ***Ján Sokol*** z Českej republiky.

Rekordy Rajeckého maratónu držia *Sergej Janenko* z Ukrajiny (2:21:41) a *Anna Balošáková* (2:48:51) a rekordy ***v polmaratóne*** *Robert Rolko* (1:12:06) a *Sylvia Hvolková* (1:25:38).

Bežať budú aj domáci favoriti z klubu: ***Zdeno Koleda*** bežec do vrchu, ktorý by radšej vybehol 5-krát na Kľak, ako bežal maratón, ale domáce prostredie ho zaväzuje. Určite nastúpi ***Vlado Rybár***, ***Jaro Stupňan*** či ***Bertin Galovič***. Prihlásená je aj ***Marcela Holá-Bieliková***, ktorá sa na bežeckú dráhu vracia po materskej dovolenke – Rajec má zabehnutý za 3:11. V polmaratóne uvidíte našich nových bežcov ***Patrika Holešu***, ***Jána Šimeka***, ***Vladimíra Hromadu***, ktorých maratón oslovil a začali poctivo s tréningom. Pred rokom na Rajeckom maratóne si dali záväzok, nevzdali sa svojho sna a v auguste

sa postavia na štart. Aj ***Peter Prokopovič*** je jeden z tých, ktorý chcú posunúť svoj rekord, ale všetko ukáže až deň D. Medzi domácich favoritov patrí aj ***Rastislav Galovič*** (2:36), ktorý má v tomto roku pauzu, ktorá mu však môže len prospieť a opäť môže prekvapiť. Veríme, že aj ďalšej skupine z Rajca KACIR, tak ako v minulom roku i teraz podajú pekné výkony a rozšíria svoje rady. Tešíme sa na všetkých.

Rajeckí milionári sú bežci, ktorí v rámci Rajeckého maratónu zabehli 1 milión metrov – Marián Michalík, Marián Haluza, František Kupči, Alexander Simon a domáci Jozef Stupňan.

Veľká vďaka patrí našim stálym sponzorom, ktorí celé roky stoja pri nás a aj napriek mnohým problémom ostali a zapojili sa opäť. Medzi tých najväčších patria *SSE Žilina, SLSP, Garmin, Lesotrans, Vinuta Rajec, MZ Pneu Žilina, ROSS Rajec, Kofola Rajec, META-GAS, Pivovar Čierna Hora, Žilinský samosprávny kraj*.

Dôležitá je ***spolupráca s Mestom Rajec***, ktoré finančne podporuje nielen maratón, ale prispieva na športovú činnosť bežcov. Množstvo ďalších sponzorov a dobrovoľníkov, ktorí tu už majú svoju pozíciu a miesto a bez váhania sa púšťajú do organizačnej práce.

Čo všetko musí obetovať bežec na „imaginárny oltár“, aby zabehol či už špičkový alebo amatérsky maratón? Popri svojom zamestnaní, rodine, povinnostiach a záujmoch musí nabehať toľko, aby to stačilo na zdolanie maratónu. Každý deň musí vybehnúť na svoju dávku kilometrov. Je jasné, že v každom počasí, či je horúčava, zima, dážď, nedať sa odradiť, znechutiť, neustále hľadať v sebe motiváciu a nabíjať sa novou a novou silou a energiou. Kde to tí bežci berú, ako je to možné všetko zosúladiť a najmä v rodine. Čo je to medzi bežcami, vytrvalcami, čo iným nie je známe, často nepochopiteľné? Čo je také priťahujúce a magnetizujúce na tom maratóne? Vyskúšajte to a všetko bude zázračne fungovať. Maratón je v porovnaní ako sám život, len ho zvládnuť s rozumom. Je to o disciplíne, úcte, pokore, pevnej vôli, zdravom odhodlaní, ktorých je dnes veľmi málo a svetu chýbajú. A tak sa rozhodnime a bežme s rozumom, zvládnime ten náš maratón aj na trati aj v živote.

Všetci beháme kilometre, len aby ich bolo čo najviac a v tom je naša nádej v dobrý výkon. Akosi však zabúdame, že pred každým takýmto behom sa treba rozcvičiť, pripraviť telo na záťaž. Človek ako bežec sa môže veľa učiť od iných živočíchov, napr. od psa a mačky. Pozorovali ste už niekedy, ako sa správajú predtým, než sa rozbehnú? Najskôr predklonia hlavu a chrbát vysunú dohora, chvíľu zostanú a potom sa vystrú (mačací chrbát). Natiahnu sa napnú svaly, ktoré hneď využijú. To by sme si mali pamätať a zranenia sa nám budú vyhýbať. Je to pre nich prirodzené a malo by to byť prirodzené pre každého bežca. Strečing robí zázraky. Zvyšuje sa ním rozsah svalovej a kĺbovej pohyblivosti, pomáha nám voľnejšie sa pohybovať a zvládnuť prechod od telesného pokoja k energickému pohybu, uvoľňuje napätie svalov a hlavne vo veľkej miere zabraňuje zraneniam. *(kniha Od džogingu po maratón)*

Veríme, že Rajecký maratón vás opäť osloví, veď nie je len o behu. Je to radosť, úsmev a nadšenie, ktoré sa sústredia do sŕdc všetkých nás, aby sme ich mohli podať každému, ktorí so Rajca v tento deň zavítajú.

Po preteku zábava nekončí, je tu Rajecký maratón, kultúrne a sprievodné akcie pre dospelých aj deti a diskotéka do tretej hodiny rannej, ktoré pre vás pripravilo Mestské kultúrne stredisko Rajec. ***Opäť nás čaká krásna športová slávnosť***, na ktorú vás srdečne pozývame či ako divákov alebo bežcov. Sme presvedčení, že neoľutujete. Veríme, že odmenou pre vás budú ***kvalitné výkony, dobrá nálada, pohoda, zaujímavý kultúrny program a tá správna športová atmosféra***, na ktorú sa nezabúda.

Všetko o maratóne sa dozviete na www.rajeckymaraton.sk

MK Rajec, JKŽ
Foto: K. Kalmová

FUTBALOVÉ MUŽSTVÁ POSTÚPILI DO VYŠŠÍCH SÚŤAŽÍ

*Po eufórii **z postupu mužov do 5. ligy Stredoslovenského futbalového zväzu SK Sever** a **dorastencov do 3. ligy dorastu**. Je potrebné zhodnotiť účinkovanie našich mužstiev ako celku.*

MUŽI už po jesennej časti súťaže ukázali, že nielen osobnosti, ale hlavne kolektívny duch a dobrá partia dokázali vyburcovať všetkých hráčov k výborným výkonom a zodpovednému prístupu nielen v zápasoch, ale aj v tréningovom procese.

O výkonoch mužstva sa vyjadril aj ich ***tréner Rastislav Kalina***: *„Káder mužstva sa oproti minulému ročníku výrazne obmenila. Vrátili sa hráči z hosťovania – Marek Mazák, Jozef Pekara, Rasťo Kalina (hrajúci tréner) a hráčov, ktorých sa nám podarilo získať počas jesennej časti súťaže sa postupne podarilo zabudovať do mužstva (Michal Klec, Ľubomír Pitner, Jaroslav Kaštan, Michal Belan a Peter Šupina, ktorý je so 14 gólmi najlepším strelcom) výraznom mierou pomohli k postupu. Vytvorila sa veľmi dobrá partia hráčov, ktorí veľmi zodpovedne pristupovali k tréningovému procesu čo sa odzrkadlilo v samotných zápasoch. Hra mužstva sa zlepšovala od zápasu k zápasu. Na konci jesennej časti sa nám podarilo dostať na čelo tabuľky, ktorú až na úvodný zápas jari, kde sme prehrali s našim najväčším rivalom Terchovou 1:0, podarilo udržať až do konca. Šnúrou desiatich víťazných zápasov sme si potvrdili postup do krajskej súťaže.*

Do nasledujúcej sezóny zostáva nezmenený káder, ktorý sa doplní o vlastných odchovancov, ktorí skončili v doraste a dúfame, že sa nám ich postupne podarí zabudovať do mužstva. Kvalitnou a zodpovednou hrou sa nám podarilo pritiahnuť vo väčšom množstve aj divákov, ktorí nás podporili nielen v zápasoch na domácej pôde, ale aj v zápasoch, ktoré sme hrali u súperov. Do ďalšej sezóny si nekladieme veľké ciele, predovšetkým chceme dobrou hrou baviť našich verných fanúšikov.“

Tabuľka: I. trieda dospelí

1. FK Rajec	**26**	**19**	**4**	**3**	**62:25**	**61**
2. FK Terchová	26	18	6	2	70:24	60
3. TJ Horný Hričov	26	12	4	10	56:46	40
4. TJ Považan – Nezbudská Lúčka	26	11	7	8	40:39	40
5. ŠK Dolný Hričov	26	10	7	9	43:38	37
6. ŠK Štiavnik	26	11	2	13	48:58	35
7. TJ Višňové	26	10	4	12	37:49	34
8. TJ Divinka	26	10	3	13	42:51	33
9. 1. FK Zástranie	26	10	2	14	54:48	32
10. VTJ Rajecké Teplice – Konská	26	8	6	12	51:56	30
11. Jednota Bánová B	26	9	2	15	37:50	29
12. Považský Chlmec	26	8	5	13	43:58	29
13. Družstevník Rašov	26	8	5	13	35:53	29
14. OFK Teplička nad Váhom	26	9	1	16	38:61	28

Foto: S. Kalma

MUŽSTVO DORASTU, ktoré viedol počas celého ročníka Pavol Kumančík, bolo po jesennej časti na čele tabuľky. Aj jarnú časť súťaže začalo veľmi dobre, ale potom sa striedali dobré výsledky zo slabšími. Ku koncu však zapli obrátky naplno a celú súťaž s prehľadom vyhrali.

Tréner dorastu Pavol Kumančík: *„Jarnú časť súťaže sme nadviazali na dobré výkony z jesennej časti a po troch víťazných zápasoch prišli nevýrazné výkony a stratili sme 6-bodový náskok. Ale na naše šťastie aj naši konkurenti podávali striedavé výkony a zlepšená hra v záverečných kolách nám zabezpečila, že sa nám podarilo celú súťaž vyhrať výrazným náskokom 9 bodov. S výkonom mužstva za celú sezónu som spokojný, keby chlapci hrali disciplinovane, a v dvoch prípadoch aj dodržiavali životosprávu, mohli sme súťaž vyhrať s oveľa väčším rozdielom bodov. V mužstve boli výrazné osobnosti ako brankár Maťo Fraštia, v útoku Robo Židek – najlepší strelec z 15 gólmi, Michal Adamec, ale aj ďalší hráči, ktorí striedali vynikajúce výkony zo slabšími. Sklamaním pre mňa bol postoj talentovaného Tomáša Sudora, ktorý po druhom jarnom zápase opustil mužstvo bez vysvetlenia.*

V budúcej sezóne nás čaká veľa tvrdej práce v tréningoch aj zápasoch. 3. liga je predsa len niečo iné, ako sme boli doteraz zvyknutý. Potrebujeme doplniť káder o niekoľkých hráčov a hlavne brankárov. Nakoľko v 3. lige potrebujeme aj mladší dorast treba doplniť aj realizačný tím. Budeme sa snažiť neurobiť si svojimi výkonmi hanbu v tejto kvalitnej súťaži. Ďakujeme všetkým naším fanúšikom za ich povzbudenie a vedeniu klubu za podporu.“

Tabuľka: IV. liga dorast – Sever

1. FK Rajec	**26**	**17**	**4**	**5**	**66:33**	**55**
2. Máj Černová	26	14	4	8	79:39	46
3. Tatran Krasno nad Kysucou	26	13	6	7	65:29	45
4. Družstevník Hôrky	26	14	2	10	75:63	44
5. 1. OFC Liptovské Sliače	26	12	6	8	60:55	42
6. ŠK Závažná Poruba	26	12	4	10	50:47	40
7. FK Predmier	26	11	6	9	58:32	39
8. Oravan Oravská Jasenica	26	11	6	9	46:49	39
9. OŠK Baník Stráňavy	26	10	7	9	44:48	37
10. Cementáreň Lietavská Lúčka	26	10	3	13	58:58	33
11. ŠKM Liptovský Hrádok	26	9	4	13	71:68	31
12. FK Slovan Trstená	26	8	5	13	40:58	29
13. FK Polom Raková	26	8	2	16	39:84	26
14. FK Terchová	26	1	5	20	34:122	8

MUŽSTVO STARŠÍCH A MLADŠÍCH ŽIAKOV po problémoch s trénerom starších žiakov nakoniec viedol František Rojík za výraznej pomoci vedúceho mužstiev mladších a starších žiakov Františka Fraštiu malo jedinú ambíciu, a to udržať sa v súťaži, čo sa im podarilo.

O ambíciách starších a mladších žiakov hovoria ***František Rojík a František Fraštia***: *„Zimná príprava pred jarnou časťou začala 15. januára v telocvični. Od konca februára sme začali s prípravou aj vonku. Počas prípravy sme zohrali niekoľko prípravných zápasov. Žiaľ, jarná časť nenaplnila očakávania zlepšenia herného prejavu i postavenie v tabuľke. Počas zimnej prípravy sa pri mužstve vystriedali dvaja tréneri, ktorí činnosť zanechali. A tak starší žiaci zostali týždeň pred súťažou bez trénera. Mužstvo prebral tréner mladších žiakov F. Rojík, ktorý trénoval obidve mužstva súčasne s vedúcim oboch mužstiev F. Fraštiom. Mužstva podávali slabšie výkony s dobrými. A to sa odzrkadlilo aj vo výsledkoch. Nakoniec sa nám podarilo hlavný cieľ, ktorým bolo 12. miesto a udržanie sa v súťaži, dodržať. Osobitne treba poďakovať Františkovi Fraštiovi zato, že sa dokázal postarať o chod žiakov ako celku.“*

Tabuľka: II. liga starší žiaci – Sever

1. ŠK Belá	24	21	0	3	127:19	63
2. Tatran Oravské Veselé	24	16	4	4	85:29	52
3. Kinex Bytča	24	16	3	5	61:24	51
4. TJ VTJ Rajecké Teplice	24	14	3	7	64:42	45
5. Oravan Oravská Jasenica	24	13	5	6	59:31	44
6. ŠK Tvrdošín	24	11	2	11	54:47	35
7. FC Lokomotíva ŽOS Vrútky	24	9	3	12	40:59	30
8. Slovan Skalité	24	8	2	14	55:61	26
9. Družstevník Dlhá nad Oravou	24	10	2	12	49:83	26
10. FK Slovana Trstená	24	7	4	13	41:69	25
11. Fatran Varín	24	6	5	13	34:50	23
12. FK Rajec	**24**	**7**	**2**	**15**	**24:61**	**23**
13. TJ Štart Veľké Rovné	24	0	1	23	15:133	1

Treba oceniť svedomitú a zodpovednú prácu Františka Fraštiu, za čo mu treba poďakovať. Vďaka patrí aj prezidentovi klubu Ing. Jánovi Rybárikovi, ktorý svojou aktivitou výrazne pomohol k úspechu tohto klubu, ale aj všetkým, ktorí pomáhali pri náročnej práci v klube.

J. Janík

KORDOVÁNKY OPÄŤ MAJSTERKY SLOVENSKA!

Pre mnohých to bol obyčajný víkend. Pre nás, mažoretky Kordovánky, jeden z najdôležitejších. V Púchove sa totiž 18. a 19. júna konali Majstrovstvá Slovenska v mažoretkovom športe.

V sobotu sa konala súťaž malých formácií. V obrovskej konkurencii sme si dokázali vybojovať dva cenné tituly. Titul ***Majstrov Slovenska*** v kategórii Mix junior a titul ***1. vicemajstrov Slovenska*** v kategórii Mix senior.

Po takomto úspešnom dni sa nám ľahšie vracalo domov nabrať sily na ďalší súťažný deň. V nedeľu sa pre škaredé počasie celá súťaž presunula na miestny zimný štadión. Nasledovalo už tradičné česanie, maľovanie, obliekanie, proste príprava na začiatok súťaže. Po slávnostnom nástupe, kde sa v plnej paráde predviedli stovky mažoretiek, sa konečne začalo súťažiť. Naše juniorky predviedli úžasné paličkové aj pom-pomové defilé. Nasledovalo defilé senioriek a obedná pauza na načerpanie ďalších síl na pódiové choreografie.

Naše juniorky predviedli nádhernú paličkovú zostavu a neskôr všetkých očarili aj tou pom-pomovou. Ako posledné z celej súťaže sme na pódium vystúpili my. Ani sme sa nenazdali a už bol koniec. Znovu sme všetky nastúpili. Pri pustení záverečnej hudby sa všetky mažoretky na chvíľku odviazali. Ako jedna veľká mažoretková rodina si spolu zatancovali a užili si posledné sekundy pred vyhlásením výsledkov. A potom to prišlo. Kordovánky – juniorky sa stali ***1. vicemajsterkami Slovenska*** v kategórii veľkých formácií pom-pom. Nasledovali nekonečné sekundy čakania. Chceli sme obhájiť minuloročný úspech. Lebo získať titul je ťažké, avšak obhájiť ho – ešte ťažšie. Naše spojené malíčky a sklonené hlavy naznačovali veľké na-

pätie a obrovské očakávanie. Asi každý si vie predstaviť tú obrovskú radosť, keď moderátor vyhlásil, že sme sa stali Majsterkami Slovenska. Nejednej z nás vyhŕkli slzy šťastia. Bola to nádherná chvíľa.

Veľké ĎAKUJEM patrí našej vedúcej a trénerke Zuzke Rizmanovej, ktorá nám venuje takmer všetok svoj voľný čas. Tiež trénerkám junioriek Majke Mičechovej, Kajke Turzovej, Aničke Rolinčinovej, Žanetke Slyškovej a Mirke Turancovej, lebo pod ich vedením dosahujú naše mladšie dievčatá obrovské úspechy. Veľké ĎAKUJEM tiež patrí rodičom a všetkým, čo nás prišli povzbudiť osobne, alebo na nás mysleli doma a za podporu ĎAKUJEME aj mestu Rajec.

Súťažná sezóna sa pre nás nekončí. Na konci augusta nás čakajú Majstrovstvá Európy 2011 v chorvátskom Poreči... Držte nám palce ☺.

JP – Kordovánky
3x foto: archív Kordovánok

MESTSKÉ KULTÚRNE STREDISKO RAJEC

ĎAKUJE

Základnej umeleckej škole Rajec a Poľovníckemu združeniu Mladý háj *za spoločnú výstavu*

a Klubu priateľov motoveteránov *za výstavu motocyklov*

POZOR ZMENA!

MESTSKÉ KULTÚRNE STREDISKO RAJEC

oznamuje, že ***od 27. 6. do 4. 9. 2011***

je ***zmenená pracovná doba***

v MsKS Rajec a v Mestskej knižnici pri MsKS Rajec:

pondelok – piatok 8.00 – 16.00 hod.

OZNAM PRE PRISPIEVATEĽOV

Obraciame sa na vás s ponukou o spoluprácu pri tvorbe mesačníka Rajčan. Radi vás medzi sebou privítame ako dopisovateľov a vaše príspevky radi uverejnime.

Uzávierka *septembrového čísla je* ***20. augusta 2011***

Príspevky aj s fotografiami nám dodajte v elektronickej podobe. Bližšie informácie dostanete v MsKS Rajec:
tel. č.: 041/ 542 47 03, e-mail: mesacnikrajcan@rajec.net

PROSBA

Nemáte doma ***FOTOGRAFIU*** niektorého ***RAJECKÉHO RODÁKA***, či zaujímavé ***FOTOGRAFIE RAJCA***?

POMÔŽTE OBOHATIŤ ARCHÍVNU ZBIERKU MESTSKÉHO KULTÚRNEHO STREDISKA RAJEC A MESTSKÉHO MÚZEA V RAJCI

Fotografie Vám po zoskenovaní vrátime alebo založíme do zbierok Mestského múzea v Rajci ***redakcia***

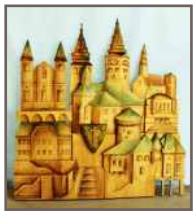

MESTSKÉ KULTÚRNE STREDISKO RAJEC
A SPOJENÁ ŠKOLA, ROSINSKÁ CESTA ŽILINA

VÁS POZÝVAJÚ NA VÝSTAVU

PRÁCE MLADÝCH REZBÁROV

ŠTUDENTOV STREDNEJ ODBORNEJ
ŠKOLY DREVÁRSKEJ V ŽILINE

29. 6. – 26. 7. 2011

VÝSTAVNÁ SIEŇ
RADNICE V RAJCI

MESTSKÉ KULTÚRNE STREDISKO RAJEC

VÁS POZÝVA NA PREDAJNÚ VÝSTAVU

KERAMIKA – HARONIKA

***Rastislav Haronik** – keramikár,*
zberateľ ľudového umenia a remeselných výrobkov

27. 7. – 22. 8. 2011

Výstavná sieň Radnice v Rajci

MESTSKÉ KULTÚRNE STREDISKO RAJEC

jún – august Námestie SNP

RAJECKÉ LADISLAVSKÉ HODY

24. 6. piatok — **Koncert populárnej hudby**, ZUŠ Rajec — 15.00 hod.

26. 6. nedeľa — **Zraz historických motoriek** — od 14.00 hod.
Stranianka, dychová hudba
a **Bitarovianka**, spevácka skupina
Rosa, country folková skupina

2. 7. Sobota — **RAJROCKFEST** — 19.00 hod.
3. ročník Rajeckého rockového festivalu — futbalový štadión

11. 7. – 17. 7. pondelok – nedeľa — **RAJECKÉ LETNÉ KINO** — 21.30 hod.
filmová prehliadka českých filmov

13. 8. sobota — **VEĽKÝ RAJECKÝ DEŇ** — od 8.00 hod.
Rajecký jarmok, Rajecký maratón
Stranianka, dychová hudba
mažoretky **Kordovánky**
Repete návraty – Martin Jakubec
Rovňan, folklórny súbor
Farizeo, hudobná skupina
Horská Chata, rocková skupina
Zuzana Smatanová
Discoshow s Miňom

28. 8. nedeľa — **ROZLÚČKA S PRÁZDNINAMI** — 15.00 hod.
Salveo, tanečný odbor ZUŠ Rajec
ABC Dance, hudobná skupina

RAJECKÉ KULTÚRNE LETO 2011

MESTO RAJEC

MESTSKÉ KULTÚRNE STREDISKO RAJEC

MARATÓN KLUB RAJEC

vás pozývajú na

veľký RAJECKÝ deň

ÚČINKUJÚ:

8.00 hod. **ZAČÍNAME** , dychová hudba **STRANIANKA**

9.00 hod. mažoretky **KORDOVÁNKY** – tanečné defilé

10.00 hod. **ŠTART** Rajeckého maratónu

10.30 hod. **REPETE NÁVRATY – Martin Jakubec**

13.30 hod. folklórny súbor **ROVŇAN**

15.00 hod. **VYHLÁSENIE VÝSLEDKOV**

17.00 hod. hudobná skupina **FARIZEO**

18.00 hod. rocková skupina **HORSKÁ CHATA**

19.30 hod. **ZUZANA SMATANOVÁ**

21.00 – 03.00 hod. **DISCO SHOW** s Miňom

NÁMESTIE SNP

sobota **13. 8.** 2011

RAJECKÝ JARMOK **RAJECKÝ MARATÓN**

Mestské noviny Rajčan, založené v roku 1957, vychádzajú jedenkrát mesačne. Vydáva Mestský úrad Rajec. Adresa redakcie, inzercia: Mestské kultúrne stredisko Rajec, Námestie SNP 2/2, 015 01 Rajec, tel.: 041/542 47 03, e-mail: mesacnikrajcan@rajec.net ; mesacnikrajcan@gmail.com . Redakcia si vyhradzuje právo krátiť príspevky. Uverejnené názory sa nemusia zhodovať so stanoviskom redakcie. **Príspevky sa prijímajú do 20. v mesiaci.** Tlač: MsKS Rajec. Registrované Okresným úradom v Žiline pod číslom OÚ-7/2001. ISSN 1210-1966. EV 2875/09 Cena **0,50 €**